

Recorrido Seminario (Buenos Aires)

REVISTA TEOLOGICA

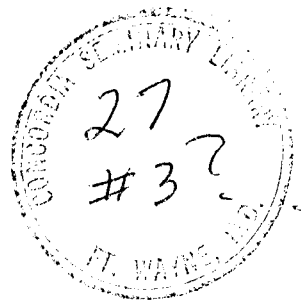

RECEIVED

DEC 8 1961 PUBLICACION TRIMESTRAL DEL

SEMINARIO CONCORDIA

105

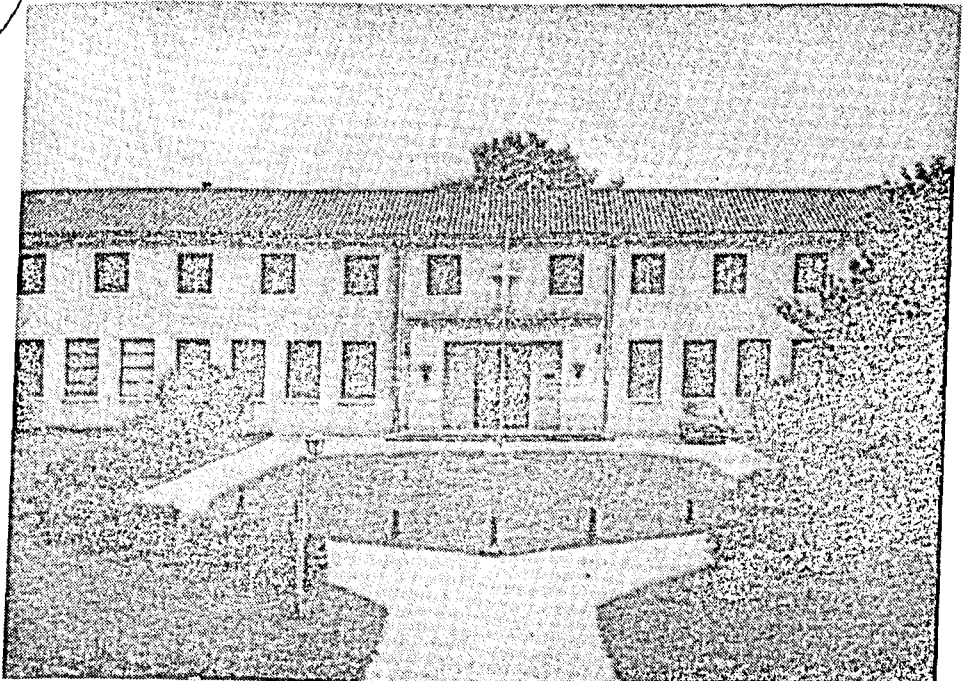

Escuela Superior de Teología de la
IGLESIA EVANGELICA LUTERANA ARGENTINA
Buenos Aires
*

LIBERTAD 1650 = JOSE LEON SUAREZ

LA MISION DE LA IGLESIA

DESDE LA PERSPECTIVA DEL ANTIGUO TESTAMENTO

Los siguientes son apuntes tomados por el editor de la Revista Teológica, en las clases dictadas por el Dr. Zimmer a un grupo de pastores de la IELA en julio pasado. Por la importancia del tema, y la claridad con que fue presentado, sin duda estos apuntes resultarán útiles para los que asistieron al curso, como para los que no pudieron estar. He aquí la síntesis:

Observando el mapamundi sobre el que se ha coloreado la influencia de las grandes religiones mundiales, notamos inmediatamente que la religión cristiana (sumando todas sus manifestaciones) no es la mayor ni la más influyente, especialmente si tenemos en cuenta la densidad poblacional en el oriente. Muy importante resulta señalar también que dentro del cristianismo, día tras día va creciendo lo que se denomina "secularización" que en realidad debería llamarse PAGANIZACION, porque ambos términos son sinónimos en la práctica. Esto hace que el número de paganos aumenta en forma alarmante día tras día (hasta dentro de la misma iglesia visible).

Comenzaremos haciendo algunas observaciones generales a modo de orientación. Nos servirá de base el texto de Jn. 3:16, por todos de sobra conocido, pero quizá no siempre bien comprendido. Observemos:

1. El enfoque del amor de Dios. El AMOR es parte de la esencia divina. Dios ama porque es amor. Amar, en el sentido divino, es un verbo transitivo, teniendo un objeto receptor de la acción, necesariamente. DIOS es el que AMA. El MUNDO es

el objeto de tal AMOR. Aquí posiblemente sea necesario poner algunas cosas en su lugar. Especialmente ser consciente de que DIOS DE TAL MODO AMO AL MUNDO, (Y NO A LA IGLESIA). Dios sacrificó a su Hijo por el MUNDO, no por la IGLESIA.

Aplicación: Consecuentemente, si la iglesia (IELA) está fallando en la MISION, una de las causas puede ser el tener UNA FALSA TEOLOGIA DE LA MISION, (o quizá carecer de la verdadera). Si la IELA está enamorada de sí misma, y creë que Dios la amó tanto que envió a su Hijo por ella, entonces comprende mal la teología de la misión. Si la iglesia danza alrededor de sí misma, ha perdido el sentido direccional del AMOR de Dios, que es el MUNDO. La iglesia primitiva, que no tenía el Nuevo Testamento en el cual está el "ID y haced discípulos...", sino tan sólo el Antiguo Testamento, comprendió bien este aspecto fundamental, y salió al MUNDO con el evangelio.

2. El amor de Dios se traduce en acción. Nos interesa la frase: "...que ha dado". El AMOR DE DIOS no es tan sólo un SENTIMIENTO. Es ACCION. Es OBRA. Es un hecho en favor del objeto amado, el MUNDO.

Aplicación: Si la IELA está fallando en la misión, uno de los motivos puede ser que no VALORA CORRECTAMENTE EL AMOR DE DIOS, y por eso no actúa. Somos niños que debemos CRECER, en AMOR y en ACCION. Puede ser que en sus miembros falta la necesaria claridad acerca de dos puntos fundamentales: a) De qué fueron salvos. b) Para qué fueron salvados.

Ello ocurre frecuentemente con luteranos de CUNA, quienes nunca han visto la terrible miseria de la cual fueron salvados. No aprendieron a valorar lo que ocurrió con ellos. Como consecuencia no valoran su salvación. Además puede darse también un falso activismo, que

hace que la iglesia esté realmente activa, pero orientando mal su acción. (Los departamentos de jóvenes, damas, música etc., pueden estar en plena e inmejorable actividad, pero danzando en derredor de sí mismos.) La comodidad y el bienestar (florecimiento de una época), pueden llevar a la iglesia a dormirse y a perder el sentido direccional de la acción salvífica de Dios. Tertuliano dijo: "La sangre de los mártires es la semilla de la iglesia". (Las persecuciones fueron vientos que desparramaron el fuego salvador por el mundo.)

¿No podría hacerse esta obra mucho más eficazmente en la Argentina ahora, en tiempos de tranquilidad? (P. del editor)

3. EL AMOR DE DIOS EXIGE COMUNICACION EFICIENTE: Dios se comunicó con el hombre de la manera más eficiente. ENCARNANDOSE EN UN HOMBRE. (No en un animal cualquiera.) COMUNICACION es sinónimo de ENCARNACION. Dios encarnado (Cristo), hizo su obra a la vista del mundo, para que fuese directamente comunicada, y acompañada siempre por la PALABRA EXPLICATIVA. Esa Palabra encarna a la acción, y Dios la constituye en MEDIO. (no en un fin) para alcanzar al MUNDO.

Aplicación: Si la IELA está fallando en su misión, podría ser porque NO ESTA COMUNICANDO EFICAZMENTE EL AMOR DE DIOS AL MUNDO. Sólo comunicará eficientemente si SIGUE EL MODELO DE COMUNICACION MANIFESTADO EN LA ENCARNACION. No basta predicar desde los púlpitos: "...Cristo murió y resucitó por ustedes". Es necesario aproximarse a los hombres en su real situación según el modelo de la encarnación. Así lo hizo Pablo en su ministerio. Por ej. 1 Co. 6 (el cuerpo usado para el pecado por algunos corintios, es presentado por el apóstol como comprado por precio y templo del Espíritu Santo). Otro problema tenemos en Fil. 2. El problema de la congregación era el orgullo. Pablo les muestra al Cristo humillado encarnando al Dios excelso. Así la ENCARNACION es la LLAVE PARA LA COMUNICACION. El evangelio, para ser comunicado efi-

cazmente, debe encarnarse en la iglesia, y en el predicador.

PRIMERA UNIDAD: La creación del mundo. Génesis 1.

El Génesis, (y toda la Biblia) se divide en dos partes bien definidas: a) Introducción: Gn. 1:1-2:3. b) Proceso soteriológico, (Heilsgeschichte) Gn. 2:4.- ¿Qué relación tiene el relato de la creación con un pequeño pueblo (Israel), que es tema casi exclusivo en toda la Biblia? La teología liberal dice que es una leyenda, ubicada en el principio del Génesis en tiempos relativamente nuevos. Pero en realidad el capítulo uno del Génesis es el ESCENARIO DE LA HISTORIA. Hay una verdad fundamental que se origina aquí y que debemos remarcar: DIOS ES EL CREADOR DEL MUNDO Y POR LO TANTO TIENE DERECHO SOBRE TODOS LOS HOMBRES. Si esto no es verdad, entonces los mahometanos, budistas y otros, tienen el mismo derecho sobre la humanidad. Entonces, ¿para qué evangelizar? Consecuentemente, "nuestro mensaje" es EL MENSAJE, y no un mensaje entre muchos. La creación es la base de la REDENCIÓN: Is. 42:5-9; Is. 40:9-11; Mt. 6:25-34; Hch.17:22, etc. Es necesario usar, en la predicación misional, a la creación como base y punto de partida. Hay que apelar a, y hacer valer, el derecho que por la creación Dios tiene sobre todo hombre. Pablo lo usó contra la idolatría, 1 Co. 8:6; Hch 4:24-31. ¿Puede mantenerse la redención aun negando la creación? Rotundamente NO.

SEGUNDA UNIDAD: La corrupción del hombre y la promesa de salvación. Génesis 3.

El capítulo 3 del Génesis es el primero de la "Heilsgeschichte". Tiene mucho que decirnos sobre la perspectiva bíblica de la misión. De Génesis 2:4 a 26 tenemos la preparación del escenario.

El relato de la caída muestra: a) La incapacidad del hombre de acercarse a Dios, (huye y se esconde). b) La redención es

posible únicamente por la gracia de Dios. Dios va al encuen
tro del hombre, se aproxima a Adán, luego a Eva, y finalmente
a la serpiente, a la que maldice. Esta maldición de la
serpiente se torna en bendición para la humanidad, porque
contiene al Cristo que ya comienza a encarnarse. El Redentor
en el A.T. asume en su proceso de encarnación una per
sonalidad corporativa. El SIERVO יְהוָה (hebed) en Isaías es,
a veces, Israel, y otras, el individuo. En el primer caso
Cristo está corporativamente encarnado en Israel.

Mientras la serpiente es maldecida, la humanidad es bende
cida porque recibe la PROMESA. El A.T. no tiene un término
hebreo para "promesa", que equivalga al griego ἐπαγγελία.
Sin embargo, el concepto está incorporado a los términos:
hablar דבר; decir אמר; y jurar שבע. La propia Palabra
de Dios desencadena el proceso histórico del cumplimiento.
En otras palabras, PALABRA DE DIOS es sinónimo de HIStor
ia. Esto mismo ocurre en el púlpito, cuando hablamos la
PALABRA. Ella es capaz de desencadenar el proceso (promesa)
de su cumplimiento, y producir la conversión, (cuándo y dónde
de Dios quiere). Así la maldición de la serpiente וְהָיָה,
se torna en bendición para la simiente דשרה (dserah). La
promesa del Protoevangelio es para todos, pero VIA SIMIENTE.
Y este es el ESCANDALO DE LA PARTICULARIDAD, que Pablo llama
"la locura de la cruz". Esa PROMESA es la base teológica
de la estructura genealógica del Génesis. Las genealogías
(cap. 5, por ej.), no son simples detalles históricos,
nombres de padres de familias encadenados, sino que en CAda
uno de esos nombres se esta encarnando la promesa. Cristo
está en cada uno de esos nombres llegando al mundo, hasta
el día en que "el tiempo se cumplió". Por eso el énfasis
de Mateo y Lucas en presentar la "genealogía de Jesucr
isto", para mostrar su recorrido a través de la historia

ria, desde el principio". La promesa iba haciéndose realidad mediante las genealogías. En ellas se manifiesta el LOGOS INCARNANDUS. En el N.T. ya tenemos el LOGOS INCARNATUS. En Gn. 3 vemos la realización tipológica de la gracia de Dios en las vidas de Adán y Eva. Dios viste al hombre con pieles, a fin de que pueda presentarse cubierto. Su vestidura de hojas no sirve; le hace sentirse culpable y huye.

En el A.T. hay que distinguir entre TIPOS y TIPOLOGIAS. Un personaje típico (un tipo) se refiere exclusivamente a personas, como por ejemplo Moisés o David, que prefiguran al Mesías. Una tipología, en cambio, es un hecho histórico que objetiviza o prefigura una realidad mesiánica, por ejemplo el éxodo bajo Moisés y Josué prefigura al Cristo (de Egipto llamé a mi hijo) y simultáneamente al Israel de todos los tiempos en su viaje al Canaán celestial.

La perspectiva verdaderamente bíblica de la misión incluye las siguientes afirmaciones fundamentales: 1. La total corrupción del hombre y de todo el género humano. 2. La total y completa incapacidad humana para convertirse a Dios. 3. La absoluta necesidad de la gracia de Dios. 4. La universalidad de la gracia de Dios, pero por la vía de la particularidad, Jesucristo, o escándalo de la cruz.

En Gn. 12 tenemos alusiones directas al Redentor, no sólo por "efecto de rebote" como en Gn. 3, sino que de ahí en adelante lo representan las HIPOSTASIS "ángel de Jehová", "siervo de Jehová", "voz de Jehová" etc. que son diferentes manifestaciones del LOGOS del N.T.--

TERCERA UNIDAD: La redención de Israel.

En Ex. 1:7-8 aparecen los verbos פָּרַח (Parah); רָבַח (Rabah) y מָלַח (Maleh) referidos al pueblo de Israel, de la misma manera que en Gn. 21:8 están referidos a toda la humanidad. Significan: bendecir, multiplicar, y llenar. De este modo debemos aprender que Dios, POR MEDIO DE ISRAEL está SALVANDO AL MUNDO. Se trata de un "eco deliberado" de Gn. 1:28.

En el versículo 8, de Exodo 1, el "nuevo rey que no conoció a José..." es la encarnación del anticristo. Tiene un marcado énfasis suprahistórico. Su énfasis mayor (y el de toda la Biblia), es la REDENCION, y no tan sólo la liberación.

מִצְרַיִם (Mitsraim)= Egipto, es muchas veces personificado como alguien que tiene poder para destruir y condenar. La expresión יַד מִצְרַיִם (Yad)= mano de Egipto, es la personificación del mal. La teología de la liberación no reconoce en las Escrituras el carácter supra-histórico. No hay intervención de Dios en la historia. Así se destruye el propósito y esencia de la Biblia. ¿Qué es el éxodo sino la gran tipología de la liberación de la iglesia de la mano del poder de las tinieblas? La muerte de Israel en Egipto y su resurrección. El Mar Rojo es la tumba para los malvados y la salvación para Israel.

Exodo 2: 23-25 y 3:7-8. Los hijos de Israel gemían bajo la opresión. Muere el faraón opresor e Israel no se alegra, como era de esperarse, sino que clama a Dios, demostrando que espera (ténueamente) en una PROMESA, una LIBERACION SUPERIOR. Dios oye שָׁמָעַ (Schamá), recuerda דָּסַחַ (Dsacar), ve רָחַחַ (Rahah) y conoce יָדָחַ (Yadah) a su pueblo. Dios repite es te mismo proceso con nosotros en Cristo. Nos יָדָחַ conoce en El. Y יָדָחַ es AMAR.

En Ex. 3:7-8, Dios יָרָדַ (Yarad) baja. Lo hace el ángel de Jehová. Léase: Cristo.

Exodo 12:1-14. En el versículo 12 deben ser analizados especialmente los vocablos: חָבַר y פָּסַח (Habar y Pasaj). Cuando יָהוָה חָבַר בֵּי (Yahweh habar be), Yahweh pasa para ejecutar un juicio, mientras que cuando פָּסַח (Pasaj) pasa por encima, pasa por alto (el pecado). El juicio de los primogénitos incluye a los animales. Se trata aquí de un juicio cósmico. Cada plaga es un "dios" que Yahweh derrota. Hay aquí una lucha espiritual. No política. ¿No es esta una exacta tipología escatológica de la iglesia?

Cuando el pueblo salió de Egipto, tenía 600.000 soldados. Con mujeres, niños y ancianos eran por lo menos 2.000.000. Notemos además en el versículo 8 que: "subió con ellos gran de multitud de toda clase de gentes". ¿No es éste el resultado del TESTIMONIO de los israelitas al pintar los dinteles de sus casas con la sangre del cordero?

Según cálculos humanos, tan grande multitud, sin adecuada preparación previa no podría haber resistido los rigores y las exigencias del desierto. Pronto habría muerto la mayoría de ellos. Sin embargo, "las huestes de Jehová salieron el mismo día de Egipto después de 430 años..." ¿No es ésta la iglesia militante, que humanamente hablando no puede subsistir, pero a la que, por encima de la confusión y tribulación, Dios hace salir victoriosa, la guía, la conduce, la sustenta y hace que por su gracia conquiste Canaán? ¿No es ésta también la historia de la IELA?

Resultará importante también analizar brevemente Ex. 19: 4-8. Especialmente la frase: "...alas de águila". Dios en su gracia se presenta como una madre que protege a sus hijos contra las caídas, como el águila que extiende sus alas debajo de sus polluelos cuando éstos ensayan sus primeros vuelos. "...y os he traído a mí". Dios se presenta como padre que rescata a sus hijos y los coloca contra su pecho, en lugar seguro. Por eso en el N.T. los cristianos podemos orar: "PADRE nuestro". La palabra hebrea וְיָצַח (Vejatah) que introduce el versículo 5, tiene una fuerza especial en su sentido de "impulsar o introducir a vivir". Esa gracia de Dios en su actitud de padre y madre hacia su pueblo, impulsa a ser y a vivir como hijos. El pueblo es calificado como סִגְלָה (Siguláh) = perla, (Mal.3:17; Sal.135:4; Dt.26:18-19). También como מַמְלֶכֶת כֹּהֲנִים (Mamleket Cohanim) = reino de sacerdotes, y גֵּוִי קָדוֹשׁ (Goi Cadosh) = nación santa. Es importante notar que la palabra גֵּוִי (Goi) (generalmente

significa 'nación pagana', 'incircuncisa') es usada aquí para el pueblo propio. Israel es (denominado) como cualquier otro pueblo, y esto por causa de la redención. La denominación normal y común para Israel es יָמִן (Jam). Pero aquí es גֹּיִם (Goi). Un pueblo pagano, pero redimido por gracia. Israel llega así a ser "perla para Dios, en medio de todas las demás naciones". Y esto en el contexto general de (Ki Li Kol Ha Harets) יָרֵחַ לְכָל־עַמֵּי־הָאָרֶץ = "porque mía es toda la tierra". Israel es puesto como pueblo santo y sacerdocio di vino para otros pueblos. Hoy día, la moderna teología de la misión pregunta: "¿Qué derecho tenemos los cristianos de imponer nuestro Dios particular a otros?" Sin embargo, "...mía es toda la tierra; en medio de ella pongo un GOI (Israel) igual (o peor) que otros para que me sirva." ¿No ocurre lo mismo con nosotros? Hemos sido llamados por Dios y puestos en medio de muchas naciones, no por ser mejores, sino sólo por la gracia de Dios, para que le sirvamos.

Importante resultará ver la etimología del término ISRAEL יִשְׂרָאֵל Príncipe de Dios.

Algunas conclusiones generales:

1. La redención de Israel en el éxodo, ya constituye el cumplimiento de algunas promesas.
2. El éxodo es el evento central de la historia de Israel, porque es el suceso que forma a Israel como pueblo de Dios en el mundo.
3. El éxodo es el evento redentor más significativo que fundamenta la esperanza de Israel en Dios como Salvador universal.
4. Siendo un paso decisivo en dirección al cumplimiento de la promesa, sin embargo el éxodo no es el cumplimiento final de Gn.3:15. Asimismo, la acción redentora en favor de Israel, es también una acción redentora en favor del mundo entero.

CUARTA UNIDAD: Los gentiles vendrán a Israel.

SaImo 86: 8-9: "Todas las naciones...vendrán y adorarán." Hay una diferencia fundamental con Mt. 28. Jesús envía. Pero Israel no es enviado, sino que las naciones vendrán a él.

1 R. capítulo 8:41-43.(La oración dedicatoria de Salomón) Extranjeros e israelitas vendrán al templo, y a Jerusalén, que es la capital religiosa de todo el mundo. Esta es la visión del A.T.- La gracia está disponible, pero sólo en Sion, el santo monte, y de allí debe trascender. "Las naciones oirán" ..."vendrán". No hay mandato de IR a llevar la gracia a otra parte.

Is. 2:1-5: בְּיָמֵי הַיְיָרִיתִי (Bejarit ha Iamim)= En los últimos días. Es una expresión técnica que se refiere al período entre la crucifixión y la Parusía. Entonces de Sion vendrá la תּוֹרָה (Torah)= Ley. Esta palabra viene del verbo

יָרָה (Iarah)= enseñar. TORAH significa más bien REVELACION. Ante todo con contenido de EVANGELIO, y no LEY en el sentido paulino. Así desde Israel parte la gracia hacia el mundo.

Is. 60:1-3. La "Gloria de Yahweh" כְּבוֹד (Cabod)= Gloria, brillaba en la nube del tabernáculo. En Cristo esta gloria brilla plenamente.

QUINTA UNIDAD: Israel irá a los gentiles.

Hay que reconocer que éste no es el énfasis del A.T. Pero hay en él algunas pequeñas referencias. Por ejemplo en Is. 42:1-4. La "VOZ" del SIERVO en el vers. 2 es el שׁוֹר (Sohr), Consejo oculto de Dios, que deja trascender algo de lo que allí ocurre a los hombres. El "consejo" de Dios es el lugar donde es hecha la historia. En este capítulo hay seis características del siervo que deben destacarse. 1. Su elección, v.l Dios (Ratsah)= se complace en él (en vista de su futuro sacrificio). Lo mismo se dice de él en el N.T. en ocasión de su bautismo. 2. Suequipamiento: dotado con el Espíritu Santo. 3. Su misión: traer justicia a las naciones. Aquí tenemos té-

nualmente la idea del IR. 4. El método: no gritará, no impondrá ni violentará, sino que irá a la cruz. Aquí se enseña la teología de la cruz, no la de la gloria. 5. Su constancia: no se fatigará hasta que... 6. Su éxito final y completo. Versículos 5 a 7.

Is. 49:5-6. Aquí el SIERVO es un individuo cuya obra llegará hasta los confines de la tierra, y hay una pálida referencia al "SALIR" misional.

La misión de Israel era la de ser UN PUEBLO SANTO Y REPRESENTATIVO DE DIOS SOBRE LA TIERRA. Pedro, en Hechos 2, fundamenta la realidad del amor de Dios en sucesos del A.T. Lo mismo hace Pablo en 1 Co. 10. Cristo y el Nuevo Testamento están fundamentados en la HISTORIA. La teología moderna no le da el debido valor a la historia, y como consecuencia de ello cae en el misticismo, en la "experiencia personal" y otras superficialidades subjetivas irrelevantes. El movimiento Hare Krishna, muchas expresiones del pentecostalismo y movimientos de la magia y el ocultismo tienen en el fondo mucho de común. No son religiones históricas (basadas en la historia de la fidelidad de Dios), sino expresiones del tipo místico, pasajeras y repentinas. No tienen una base sobre la cual apoyarse, ni garantía real que las respalde. Por encima de las emociones (y por debajo), debe estar la Historia de Dios, y el Dios de la Historia del mundo, registrados en la REVELACION.

SEXTA UNIDAD: Jesús y los gentiles.

Notamos dos etapas bien diferenciadas en la vida de Cristo con relación a la misión con los no pertenecientes a Israel: 1. La primera etapa corresponde al período previo al de la consumación de la redención mediante la cruz y la resurrección. Cristo recapitula en su propia vida y manera de ser al pueblo de Israel. No sale en busca de los gentiles. Algunos se convierten por el testimonio dado por los israeli

tas. (Como en Egipto antes del éxodo.) No hay un testimonio deliberado antes de los sucesos de semana santa, sino sólo excepcionalmente. Ver: Mt. 6:7, 32; 8:11-12; 10:5-7; 15:24; Jn. 4:22, etc.

2. La segunda etapa comienza en el día de su resurrección de entre los muertos. Ahora sí dice: Mt. 28:19-20; Mr. 16:15-16; Jn. 20:19-23; Hch. 1:8-9.

Las "NACIONES" a pesar de ello, tanto en el A.T. como en el N.T., son INEXCUSABLES ante Dios. Pero si la salvación en Cristo no les fuera anunciada, y ellos mueren sin haber llegado a la fe salvadora, su sangre caerá sobre nuestras cabezas. Si en el A.T. el mensaje del amor de Dios (evangelio) no era aún tan claro, hoy sí ha llegado a la LUZ PLENA, y es PODER DE DIOS para nuestro propio consuelo, como también PARA IMPULSARNOS A IR A LAS NACIONES.

CONTENIDO:

Una IELA Peregrina (Editorial).....	1
La Misión de la Iglesia	
Desde la Perspectiva del A.T.....	3.
Santidad, Vida y Testimonio.....	15
Mi Futura Labor Docente.....	18
Bosquejos.....	23

REVISTA TEOLOGICA

Publicación trimestral de teología luterana
redactada por el cuerpo docente del
SEMINARIO CONCORDIA, de la
Iglesia Evangélica Luterana Argentina.

Editor: Carlos Nagel.

Dirección postal: Casilla de Correos No. 5
1655- J. L. Suárez; Bs. As.